Il riconoscimento, concesso da Regione Lombardia, arriva a quasi un anno dalla morte del noto titolare Orazio

La cartoleria Fumagalli diventa attività storica E' il primo negozio di Verderio a ricevere il titolo

VERDERIO (bpk) Un'attività dalla storia ultracentenaria, passata da una generazione all'altra della famiglia ma rimasta sempre al servizio della comunità.

L'edicola cartoleria di via Tre Re, a Verderio ex Inferiore, è il primo negozio del paese ad essere stato riconosciuto da Regione Lombardia come "attività storica". Titolo che acquista ancora più valore a quasi un anno dalla morte di **Orazio Fumagalli**, avvenuta l'11 aprile dell'anno scorso, che con la moglie **Luigia Villa** ha gestito il negozio fino ai primi anni 2000.

«E' un riconoscimento che speravamo con tutto il cuore di ottenere e anche papà ne sarebbe molto orgoglioso - ha commentato con gioia **Raffaella Fumagalli**, 53 anni e figlia di Orazio, da cui ha raccolto il testimone dopo la sua morte - A dire il vero il ramo della famiglia che ha aperto e portato avanti quest'attività per anni è quello materno: la prima attestazione che abbiamo ottenuto risale addirittura al 1905, quando il negozio era intestato a **Isabella Conti**, zia di mio nonno **Dante Villa**». La prima licenza risale invece al 1927 ed era stata ottenuta dallo zio del nonno materno, **Luigi Villa**, che si era lanciato nella vendita di generi di merceria e drogheria.

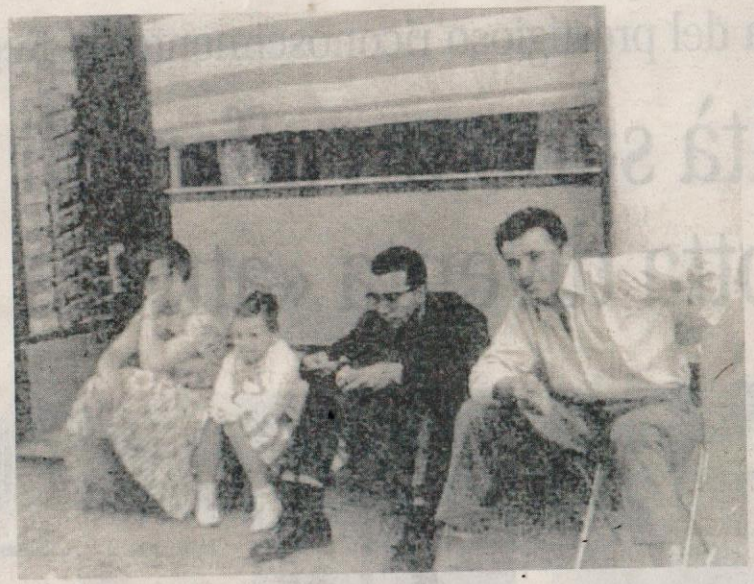

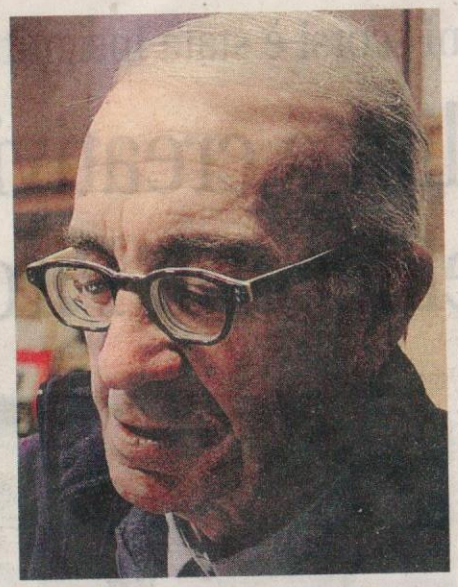

Una foto risalente al 1961 della storica edicola e cartoleria di via Tre Re a Verderio, con Luigia Villa, il marito Orazio Fumagalli e il padre Dante; di fianco un primo piano del noto titolare morto lo scorso anno

«Abbiamo contattato la Regione perché la nostra attività è stata riconosciuta storica a partire dal 1973, ma vorremmo che come data venisse considerata quella della prima licenza - ha proseguito l'attuale titolare - In questo modo acquisterebbe ancor più pregio».

Simbolo dell'edicola-cartoleria è stato senza dubbio il nonno di Raffaella Fumagalli, che durante la sua gestione durata oltre 30 anni è stato capace di trasformare il negozio in un vero punto di riferimento per i cittadini di Verderio. «Il nonno ha ereditato il negozio ottenendo la prima licenza nel 1942. Grazie a lui l'attività si è ampliata e abbiamo iniziato a vendere anche dolciumi, gelato, verdura e perfino bombole del gas - ha raccontato nostalgica la nipote, che proprio in quegli anni si è appassionata al lavoro della famiglia - Proprio a questo periodo appartengono i miei ricordi più belli. Io ero bambina e nonno Dante mi portava con lui sulla bicicletta a consegnare a domicilio le bombole del gas. E' il passato della nostra famiglia, qualcosa che mi sta particolarmente a cuore».

Un altro momento significativo per la storica attività è stata poi la lunga gestione portata avanti da Luigia e Orazio Fumagalli. «Mia mamma, insieme a mio nonno, gestiva il negozio da qualche anno prima di sposarsi con papà, ma la sua prima licenza risale al 1978 - ha continuato la figlia - Rispetto all'attività di nonno Dante, però, la mamma aveva aggiunto anche la vendita di alcuni capi di abbigliamento».

L'edificio sui cui sorge l'edicola e cartoleria è ancora quello del 1927, situato all'ingresso del centro storico di Verderio Inferiore. «Abbiamo conservato alcune attrezzature storiche come una vecchia bilancia, un distributore di cicche da parete e un grande mestolo che mio nonno utilizzava per il gelato - ha concluso emozionata Raffaella - Entrare a far parte delle attività storiche è un passo importante che ha richiesto un grande lavoro anche da parte del Comune, che ci ha aiutato a recuperare la corposa documentazione richiesta. E' un premio per tutta la mia famiglia, che per anni e anni ha svolto questo lavoro come una vera e propria vocazione».

Paolo Brambilla